

PLOUGONVELIN

MAGAZINE MUNICIPAL JANVIER 2025



LA MAIRIE

Tél : 02 98 48 30 21

Mail : accueil@plougonvelin.fr / www.plougonvelin.fr

Horaires d'ouverture de la mairie

Lundi, mardi, jeudi : 8h30 - 11h45 et 13h30 - 17h30

Mercredi : 8h30 - 11h45

Vendredi : 8h30 - 11h45 et 13h30 - 17h00

Le 1^{er} et 3^{ème} samedi de chaque mois (état civil uniquement)



Qu'est-ce que la carte privilège?

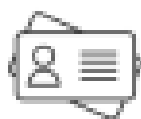

Qui peut en bénéficier ?

Réservée aux habitants de Plougonvelin et Trébabu, la carte privilège individuelle vous permet de bénéficier de tarifs préférentiels à l'Espace Aquatique Tréziroise et sur certains spectacles à l'Espace Kéraudy.

Comment en bénéficier ?

Pour renouveler votre carte ou pour une première carte : **rendez-vous à l'Espace Kéraudy** (du mardi au vendredi et le samedi matin) avec un justificatif de domicile, une pièce d'identité et une photo par personne.

Validité : 2 ans. Coût 3 € / carte.

+ d'infos : 02 98 38 03 81

Objets trouvés ou perdus

Tout objet trouvé sur le territoire de la commune doit être rapporté en mairie où il sera répertorié, numéroté et conservé durant un an et un jour.

Si vous avez perdu un objet, rappelez la mairie 15 jours après la date de la perte : les objets sont fréquemment rapportés en mairie quelques jours après leur découverte.



ÉDITO

DU MAIRE

Plougonvelin : Une Commune très attrayante

Au 1^{er} janvier 2025, notre Commune compte 4623 habitants, soit une augmentation de près de 400 habitants depuis 2020.

Cette progression est le signe manifeste de la vitalité et du dynamisme de notre Commune.

La raison de cette attractivité est multiple : qualité du cadre de vie, offre importante de services, vitalité du tissu économique et associatif local...

Bien évidemment, l'objectif n'est pas en soi de croître pour le plaisir de grandir.

Il s'agit en fait de permettre à de nouveaux habitants de s'installer sur notre Commune, afin de maintenir un équilibre démographique et d'éviter une flambée des prix de l'immobilier,... tout en conservant, dans le même temps, les surfaces agricoles et les espaces naturels.

En effet, une Commune qui n'est plus en capacité d'accueillir de nouveaux habitants est confrontée à l'augmentation des prix de l'immobilier, au vieillissement de sa population et à ses corollaires, à savoir notamment la fermeture des équipements liés à l'enfance.

Dans le même temps, il nous faut également préserver les espaces naturels et agricoles.

L'équation n'est pas simple et les choix en matière d'urbanisme sont donc contraints.

L'action municipale est ainsi guidée par la recherche de l'intérêt général et non la satisfaction d'intérêts individuels.

L'année 2024 aura ainsi été marquée par l'achèvement de trois programmes importants, à savoir la construction de la nouvelle crèche municipale, l'aménagement de la rue Saint-Yves et l'augmentation de la capacité d'accueil des parkings de la Rue du Général De Gaulle.

A eux trois, le coût de ces programmes avoisine 3,9 millions d'euros.

L'année 2025 sera quant à elle marquée par la poursuite des travaux de réaménagement du centre bourg, avec la requalification de la place Yves Michel, de la rue Pen Ar Bed et de la place de l'Eglise, dont le coût est évalué à 900.000 €.

L'objectif est de donner davantage l'envie de fréquenter le centre-bourg, d'y vivre, de s'y promener.

L'année 2025 sera également marquée par les travaux de reconstruction de la salle de sport n°1, frappée par la tempête CIARAN, et dont le coût est évalué à 2 millions d'euros, sur 2 ans.

Grâce à des finances saines, la Commune conserve ainsi sa capacité à maintenir l'effort d'investissement, ...sans augmentation des taux d'imposition pour la 11^e année consécutive.

Malgré un contexte national et international incertain, nous poursuivons donc le cap !

Je vous souhaite dès lors une excellente année 2025 et qu'elle vous apporte joie, bonheur, santé, prospérité.

Bloavez mad !

Bertrand AUDREN
Maire de Plougonvelin

TRAVAUX

INAUGURATION DE LA RUE SAINT YVES

Le 14 novembre en présence
du sous-Préfet de Brest

Réfection des réseaux
d'assainissement, d'eau
potable (compétence de la
communauté de communes),
et d'eaux pluviales
(compétence de la mairie).



1,6
millions
d'euros

1,2 km
de voirie



Réfection des trottoirs, de la voirie et création
de 65 places de stationnement enherbées
pour la filtration naturelle.
Pose de mobiliers et du tapis routier.





RÉNOVATION DE LA VOIRIE RUE DE LESMINILY

Partie Est : mise en place du chaussidoux
(contraction de chaussée et doux).

COMMENT CIRCULER ?

JE CROISE UN VÉHICULE ET IL Y A UN VÉLO SUR LA BANDE CYCLABLE :

Je me rabats à droite sur la bande cyclable, je reste derrière le vélo, j'attends que le véhicule soit passé pour doubler le cycliste. Une fois le cycliste doublé, si aucun véhicule ne se présente face à moi, je reste sur la voie centrale



Et aussi...

LA TRÉZIROISE

RAVALEMENT EXTÉRIEUR de l'Espace Aquatique



LA MAISON DE L'ENFANCE

RÉNOVATION ÉNERGÉTIQUE

D'importants travaux de rénovation sont en cours dans les locaux actuels (changement des menuiseries, installation de la ventilation double flux) et ceux de l'ancienne crèche, ce qui va permettre de doubler la capacité d'accueil pour le périscolaire et l'extrascolaire.

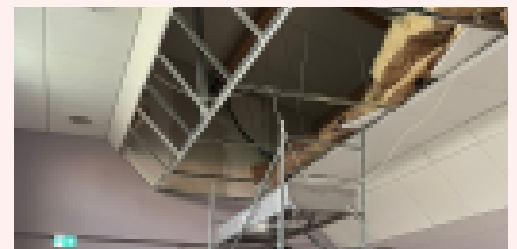

ET RAVALEMENT

Un avant-après ravalement effectué par les services techniques :





RUE DU PERZEL PROGRAMME ASSAINISSEMENT

Travaux de réhabilitation et de renouvellement des réseaux d'eau potable et d'assainissement à partir du lundi 6 janvier 2025. Fin : avril 2025

L'origine du projet

Dans le cadre de recherche de pollution due aux eaux usées, le pôle études et travaux du service eau et assainissement a réalisé un passage caméra dans le réseau d'eaux usées afin de déterminer avec précision l'état structurel de celui-ci. Le mauvais état du réseau d'assainissement a entraîné de nombreux déversements du poste de relevage situé en bas de la Rue du Perzel. Ces déversements peuvent, à terme, impacter de façon notable la qualité des eaux de baignade de la Plage de Bertheaume.

Au vu de l'état structurel des réseaux, et conformément au plan de programmation d'investissement 2019 - 2026, Pays d'Iroise communauté a proposé de réaliser des travaux de renouvellement et réhabilitation du réseau de collecte des eaux usées ainsi que le renouvellement du réseau d'eau potable.

Les travaux en quelques chiffres :

- Maitrise d'oeuvre : 142 533 € HT
 - Travaux sur les réseaux : 571 374 € HT
- TOTAL DES TRAVAUX : 713 907 € HT

INFORMATIONS PRATIQUES

LE RAMASSAGE DES ORDURES MÉNAGÈRES s'effectuera tous les lundis à 7h.

ACCÈS RUE DE PERZEL :

Un macaron sera distribué à tous les riverains concernés par ces travaux, faisant office de laissez-passer auprès de l'entreprise pendant toute la durée des travaux.

Et aussi...

RUE PENN AR BED

MODERNISATION DE L'ÉCLAIRAGE PUBLIC

Enfouissement du réseau éclairage public et télécom.
Travaux nécessaires avant le réaménagement complet prévu en septembre 2025.

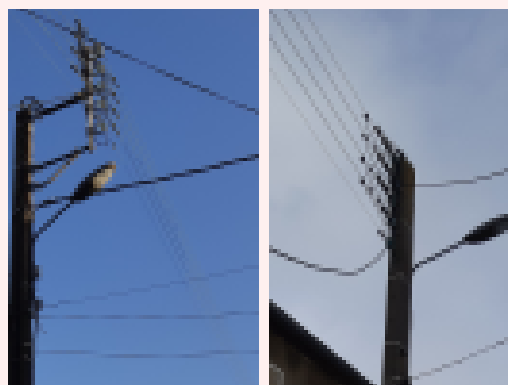

ESPACE KÉRAUDY

LAVES ÉMAILLÉES

Les explications de l'espace lapidaire gagnent en lisibilité en étant imprimées sur des laves émaillées.



AMÉNAGEMENT DE LA PLACE DU GÉNÉRAL DE GAULLE



Cette nouvelle place conserve l'idée des deux alignements d'arbres, tout en leur offrant de meilleures conditions de développement, ainsi qu'une plus grande diversité végétale.

Les arbres ont toujours joué un rôle important en milieu urbain. Ils ont d'abord servi de repères pour les lieux importants de l'homme (place centrale, église, etc.), de réservoirs alimentaires (vergers urbains), puis sont devenus des éléments esthétiques (mails, parcs, etc.), avant de devenir la cible des politiques d'après-guerre. Aujourd'hui, nous savons que ces êtres-vivants nous sont indispensables et constituent un outil primordial dans notre urbanisme moderne, un urbanisme qui doit répondre à des défis thermiques, hydrauliques, écologiques et de bien-être, et qui nous impose de repenser la ville de demain.

Cette nouvelle vision de la ville a commencé à être étudiée à Plougonvelin, à travers le réaménagement de son centre-bourg et la rue Saint-Yves. Et qui aujourd'hui, se prolonge à la place du Général de Gaulle, créée au milieu des années 60, sur l'emplacement d'une ancienne parcelle agricole. Le développement de la commune a rapidement amené cet axe à accueillir un

nombre important de stationnement automobile. Ce n'est que dans les années 90 que la ville a procédé à son aménagement tel que nous le connaissons jusqu'en septembre, avec une voirie bitumineuse, agrémentée de quelques bandes pavées et de deux alignements d'arbres.

Son réaménagement actuel est lié à la désimperméabilisation du bourg, ainsi qu'aux divers travaux réalisés récemment. Bien que 11 sujets arborés sur 20 plantés sur cet axe aient survécu aux aléas des 30 dernières années, l'état de ces derniers (port chaotique, nombreuses blessures, étouffement des racines, difficulté d'accès à l'eau de ruissellement,...) ne permettait pas leur maintien dans le réaménagement de la place du Général de Gaulle.

Cette nouvelle place conserve l'idée des deux alignements d'arbres, tout en leur offrant de meilleures conditions de développement, ainsi qu'une plus grande diversité végétale en ville grâce à la sélection de deux essences d'arbres et plusieurs vivaces : **le Magnolia 'Le Nantais' (1)** et **le Pommier ornemental 'Everest' (2)**. Ces jeunes plants, qui ne sont pas destinés à être considérés comme du mobilier urbain décoratif, auront pour rôle de contribuer à la gestion des eaux pluviales et, avec le temps, d'apporter de l'ombrage aux stationnements situés à proximité. Il ne faut pas sous-estimer leur petite taille actuelle, qui constitue un atout pour leur reprise de croissance et leur adaptation à leur nouvel environnement, l'objectif étant qu'ils deviennent des sujets robustes.



LA NOUVELLE CRÈCHE TY BREIZHOÙ



540

m² intérieur

700

m² extérieur

capacité d'accueil :

24 enfants

30 d'ici 3 ans

1,5
million
d'euros

10

places de plus qu'auparavant

L'équipement contemporain, de construction bois en grande partie, en matériaux biosourcés, répond aux normes actuelles, notamment en matière environnementale.

Equipé de panneaux photovoltaïques, c'est un bâtiment à **80% passif** et qui sera peu consommateur d'énergie.

Il permet également d'agrandir les locaux de l'accueil de loisirs, qui va occuper ceux laissés vacants par l'ancienne crèche.



Le projet, qui se monte à **1 549 000 € HT**, a été subventionné au titre de la dotation de soutien à l'investissement local (DSIL) pour 95 000 €, de la dotation d'équipement des territoires ruraux (DETR) pour 140 000 €, du Pacte Finistère 2023 pour 100 000 €, par la Caisse d'allocations familiales (Caf) pour 430 000 €, et par la Région avec le programme Bien vivre partout en Bretagne pour 130 000 €.

RENATURATION DES DUNES

PLAGE DU TREZ-HIR

Les dunes sont susceptibles de se dégonfler sous l'effet du vent, ce qui entraîne une migration vers l'intérieur des terres. La végétation joue un rôle important dans la stabilisation des dunes. Différents types de végétation naturelle peuvent s'installer sur la plage et sur la dune et sont adaptés pour retenir le sable.

La plantation de végétation contribue à stabiliser les dunes et favorise leur renaturation.



POSE DE GANIVELLES

pour interdire le passage le long de la plage. Dans un premier temps les plantes vont pousser et on procédera à une sélection ultérieure.



Les dunes fournissent la meilleure des protections contre les tempêtes et les débordements de la mer.

Pour « aider la nature », il est possible de planter des oyats sur les dunes.

Pour la réhabilitation des dunes, les processus naturels sont soutenus par la mise en place de ganivelles et la plantation de végétation qui retiennent le sable. Cela permet d'empêcher le sable, emporté par le vent, d'avancer vers l'intérieur des terres. La dune se stabilise et peut même gagner du terrain face à la mer.

Ce processus est lent et demande de la patience et une protection particulière afin d'éviter notamment le piétinement. Cela contraint les usagers à faire des détours pour accéder à la plage, mais ce petit effort est récompensé à long terme par le maintien d'une plage saine offrant toutes les possibilités à l'usager de s'épanouir.

L'ACTION DE LA MER EST DÉTERMINANTE

Elle pousse le sable sur les plages, et celui-ci, façonné par le vent, forme les dunes.

Les houles et les courants modifient sans cesse la forme des plages, ainsi que celle du versant maritime de la dune.

Parfois, la plage « engraisse » la dune ; parfois, la dune réalimente la plage.

URBANISME

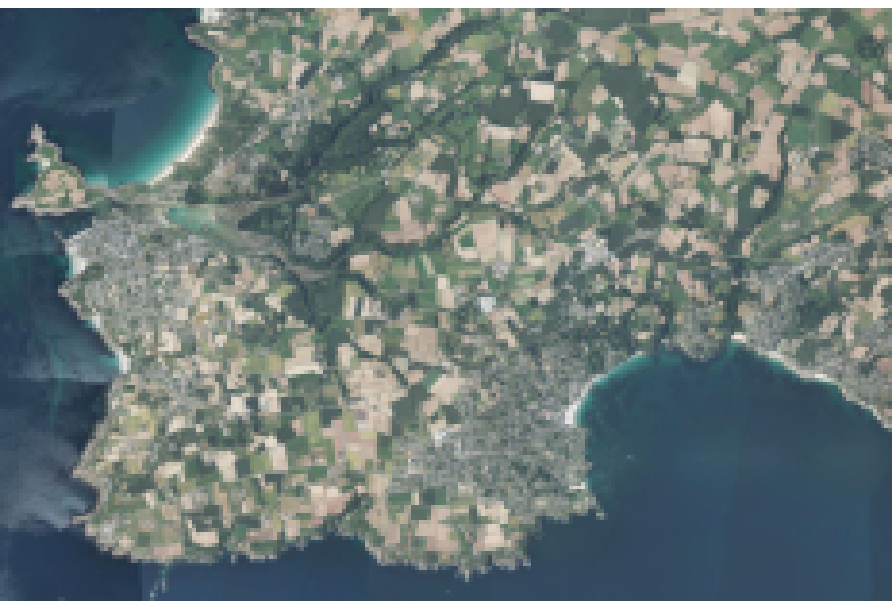

@ geoportail, pays de Brest

Le PLUi vise à renforcer la solidarité entre les communes pour proposer un projet collectif de co-construction et à mutualiser l'ingénierie et les moyens financiers pour des documents qualitatifs.

Issue des travaux de la Convention Citoyenne pour le Climat, la loi Climat & Résilience couvre un large spectre de mesures pour lutter contre le dérèglement climatique. Elle vise à entraîner des changements structurels dans nos services publics, l'éducation de nos enfants, notre urbanisme, nos déplacements, nos modes de consommation et notre justice.

Elle comprend des mesures pour :

- Des citoyens mieux informés, une publicité plus encadrée,
- La réduction des emballages
- Le soutien aux énergies renouvelables
- Des villes moins polluées
- La limitation des lignes aériennes intérieures
- Des logements moins énergivores
- La réduction de l'artificialisation des terres
- Une alimentation plus durable
- Un renforcement de la protection judiciaire de l'environnement

PLU ET PLUi

Le **Plan Local d'Urbanisme** est un document d'urbanisme communal (PLU) ou intercommunal (PLUi) qui détermine les conditions d'aménagement et d'utilisation des sols.

ZAN

Le plan **Zéro Artificialisation Nette** (ZAN) vise à ralentir et compenser l'artificialisation des sols en France. Cette notion apparaît en 2018 avec le plan biodiversité. L'expression est d'abord reprise par la convention citoyenne pour le climat en 2020, puis en 2021 à la promulgation de la loi climat et résilience.

SCOT

Le **schéma de cohérence territoriale** est un document d'urbanisme qui, à l'échelle d'un territoire, de projet ou bassin de vie (périmètre intercommunal ou au-delà), détermine l'organisation spatiale et les grandes orientations de développement d'un territoire.

SDAGE ET SAGE

Le **schéma directeur d'aménagement et de gestion des eaux** (SDAGE) est un outil de planification visant à assurer la gestion de la ressource et des écosystèmes aquatiques, à l'échelle des grands bassins hydrographiques.

Le **schéma d'aménagement et de gestion de l'eau** (SAGE) est un outil de planification, institué par la loi sur l'eau de 1992, visant la gestion équilibrée et durable de la ressource en eau.

SRCE

Le **schéma régional de cohérence écologique** vise à identifier, préserver et remettre en bon état des milieux nécessaires aux continuités écologiques

SRADDET

Schémas régionaux d'aménagement, de développement durable et d'égalité des territoires



@ Hippocampe - Vue aérienne

Dans le domaine particulier de la planification de l'urbanisme, la loi Climat & Résilience porte un ensemble de mesures qui ont pour objectif l'utilisation économe de l'espace :

- recyclage du foncier,
- limitation de l'urbanisme commercial,
- densification,
- échéancier de l'ouverture des zones à urbaniser,
- meilleure évaluation des plans en cours de mise en oeuvre...



Parmi ces mesures, la loi fixe des objectifs de consommation d'espace et d'artificialisation des sols. Au niveau national, elle fixe l'objectif d'atteindre en 2050 l'absence de toute artificialisation nette des sols (ZAN), avec une étape à 2031 : réduire le rythme de la consommation des Espaces Naturels Agricoles et Forestiers (ENAF) entre 2021 et 2031, de 50 % par rapport à la période 2011-2021.

Fixées par la loi « climat et résilience », les perspectives de zéro artificialisation nette des sols visent à freiner l'étalement urbain. Conséquence : les villes de toutes tailles vont être amenées à se densifier.

Densifier pour diversifier son parc de logement et sa population, avec l'intention d'attirer de nouveaux ménages pour conserver les commerces ou pour répondre à une demande immobilière existante,



Densifier est aussi une opportunité pour répondre aux besoins de populations plus variées. La densification sous forme d'habitats collectifs permet de renouveler l'offre de logements en proposant des appartements, plus petits mais aussi plus accessibles dans des communes dominées par la maison individuelle. L'enjeu est double, il s'agit à la fois d'accueillir des populations aux revenus plus faibles, mais aussi de répondre aux besoins d'une population plus jeune et de répondre aux enjeux du vieillissement de la population.

Densifier une commune permet de lutter contre des phénomènes de dévitalisation comme la fermeture de classes, la délocalisation des services ou la disparition des commerces et des aménités du centre-bourg. La densification dans les centres-bourgs apparaît comme un moyen de limiter les extensions urbaines et ainsi préserver les sols.

Le SCoT est destiné à servir de cadre de référence, notamment pour les questions d'organisation de l'espace et d'urbanisme, d'habitat, de mobilités, d'aménagement commercial, d'environnement, dont celles de la biodiversité, de l'énergie et du climat...

Le SCoT est chargé d'intégrer les documents de planification supérieurs (SDAGE, SAGE, SRCE, SRADDET) et devient ainsi le document pivot : on parle de SCoT intégrateur, ce qui permet aux PLU/PLUi et cartes communales de ne se référer juridiquement qu'à lui.

LORS DU PLUi,

le Scot du pays de Brest imposera à la commune de Plougonvelin une densité moyenne de 30 logements à l'ha. Si dans certains secteurs, cette densité pourra être diminuée pour préserver un cadre arboré, elle ne pourra pas être inférieure à 20.

LE CCAS

Centre Communal d'Action Sociale

LA NAVETTE MINIBUS

a été mise en place en 2023 par le CCAS grâce au concours de chauffeurs bénévoles. Cette navette, réservée aux personnes âgées de plus de 60 ans ou handicapées y compris passagèrement, permet d'accéder à partir de points d'arrêt prédéterminés, au bourg (commerces, pharmacie, médecins, cabinets infirmiers, mairie...) et à Intermarché.

Cette navette fonctionne tous les vendredi matin.

Pour faciliter son accessibilité au maximum de personnes à mobilité réduite, il a été décidé que ces personnes peuvent être prises en charge à leur domicile si elles en expriment le besoin, et si la demande est justifiée.

Suite à la demande de certaines personnes souhaitant se rendre à Saint Renan et Lanrivoaré pour y effectuer des tâches administratives (CDAS, Maison France Services, Maison pour l'emploi, CLIC, RAIL), il est proposé la mise en place d'une navette mensuelle sous réserve de trois inscriptions minimales.



INSCRIPTION, RENSEIGNEMENTS

Mairie de Plougonvelin
Tél : 02 98 48 30 21
Mail : accueil@plougonvelin.fr



ACTUALITÉS LOGEMENTS SOCIAUX

Dans le cadre de la politique sociale voulue par la commune depuis plusieurs années, **30 logements sociaux neufs ont été construits, et mis en location sur la commune au cours des derniers mois.**

Fin 2023, 200 dossiers de demandes de logement social sur la commune avaient été déposés sur le site des Bailleurs sociaux. Les attributions ont été effectuées en Commission d'attribution de logement, spécifique à chaque bailleur social. Pour chaque logement, 3 candidatures répondant à des critères d'éligibilité définis par des textes réglementaires, ont été examinées.

A l'exception des logements bénéficiant financés dans le cadre de Action logement, ou de ceux qui sont préemptés par le Préfet, la commune propose des candidatures pour chaque logement, et est représentée à la Commission, avec voix délibérative.

- Rue du Général De Gaulle : 7 appartements (1 T3, 1 Studio, 5 T2)
- Rue des Aigrettes : 23 logements (10 maisons T4, 4 appartements T4, 9 appartements T3 et T2)

Au cours du dernier semestre 2024, 4 maisons plus anciennes (3 T3, 1 T4) dont les baux avaient été résiliés soit du fait d'un décès, soit suite à un départ de leur locataire, ont été attribuées à de nouveaux locataires.

Sur décision du Bailleur social « Aiguillon construction », les logements sociaux situés rue de l'Océanide vont bénéficier d'une rénovation dans le courant du deuxième semestre 2025.

ANALYSE DES BESOINS SOCIAUX

Dans le bulletin du mois de janvier 2024, il avait été fait état d'une première phase de l'évaluation des besoins sociaux de la commune telle qu'elle avait été réalisée par la Société COMPAS mandatée par la commune pour réaliser ce travail.

A l'issue de ce travail, il a été procédé à une mise en débat entre acteurs locaux autour de deux thématiques retenues par le Comité de pilotage et une formulation de préconisations centrées sur deux thématiques : **L'accompagnement des familles** et Les seniors et le **bien vieillir**.



Poursuivre la création d'un lieu dédié pour les jeunes, et y mettre en place des activités gratuites (ouvert le mercredi après-midi et pendant les vacances scolaires et animé par des professionnels)

L'ACCOMPAGNEMENT DES FAMILLES

PRÉCONISATION N°1 : RENFORCER LA MOBILITÉ DES JEUNES ET DE LEURS FAMILLES

- Développer et sécuriser les pistes cyclables
- Développer un système d'auto-stop encadré et sécurisé avec la création d'une charte
- Créer un système de co-voiturage solidaire (système d'annonces via facebook déjà existant)
- Faire remonter auprès de la Région la nécessité de revoir l'organisation des transports en commun : fréquence, circuit, horaire, sécurité

PRÉCONISATION N°2 : SOUTENIR LA PARENTALITÉ (NOTAMMENT POUR LES PARENTS D'ADOLESCENTS)

- Développer les partenariats avec le REAAP, le CDAS, l'ADMR, les écoles
- Créer un guide sur la parentalité (présenter les dispositifs existants et structures ressources)
- Communiquer sur les numéros et lieux ressources concernant les situations de violences conjugales
- Développer les passerelles entre les écoles élémentaires et le collège
- Mettre en place des soirées thématiques sur les enjeux et questions autour de l'adolescence (autorité, addictions,...) ;
- Impulser des challenges auprès des familles (1 jour sans portable, par exemple)

PRÉCONISATION N°3 : DÉVELOPPER L'OFFRE DE LOISIRS ET EN FACILITER L'ACCÈS

- Poursuivre la création d'un lieu dédié pour les jeunes, et y mettre en place des activités gratuites (ouvert le mercredi après-midi et pendant les vacances scolaires et animé par des professionnels)
- Informer sur les dispositifs existants pour faciliter l'accès à la culture et aux loisirs (pass culture,...)
- Faire remonter auprès de la CCPI la nécessité de mettre en place une tarification sociale pour les activités de loisirs gérées par l'intercommunalité (activités nautiques, école de musique)



© Michèle CESSOU

Faciliter la mobilité et développer le lien social

PRÉCONISATION N°4 : FACILITER L'ACCÈS AUX BESOINS PRIMAIRES (SE LOGER, SE NOURRIR, SE VÊTIR)

- Renforcer l'offre de logements adaptés aux besoins des ménages : T2/T3 pour les seniors // T4 pour les familles
- Développer les liens avec les agences immobilières à vocation sociale (Soliha, Habitat humanisme)
- Mettre en place une épicerie sociale au sud de l'intercommunalité
- Développer des points de colis/dépôts de «Finistère Restes» (fruits, légumes abimés, DLC proches) dans les commerces locaux
- Mettre en place des achats groupés : équipements pour la rentrée scolaire etc...
- Améliorer les conditions de stockage de la Cabane à dons
- Renforcer les liens avec le Secours populaire et secours catholique pour avoir des dons de vêtements et chaussures neuves
- Poursuivre les réflexions concernant la mise en place d'une mutuelle communale



Renforcer l'offre de logements adaptés aux besoins des ménages

l'ensemble de la CCPI

- Créer des toilettes publiques PMR auprès de toutes les plages et dans le centre-bourg
- Construire des bancs, revoir l'aménagement des trottoirs et les sécuriser
- Baliser les circuits de promenades : plages, commerces,...
- Construire des abris sur la plage pour pouvoir se changer
- Créer un réseau de veilleurs regroupant des acteurs associatifs, commerces de proximité etc... sur lesquels s'appuyer pour faire des visites de courtoisie
- Développer un partenariat avec la bibliothèque pour proposer un portage de livres à domicile

PRÉCONISATION N°2 : SOUTENIR LA RÉALISATION DES DÉMARCHES ADMINISTRATIVES

- Mettre à disposition des informations papier à la bibliothèque
- Créer un poste supplémentaire de référent action sociale au CCAS permettant notamment de proposer un accompagnement humain en mairie avec ordinateur (personne habilitée « aidant connect »)
- Suggérer auprès de la Préfecture, du Département et de la CCPI la création d'un France Services au sud de l'intercommunalité ;
- Faire remonter auprès du Département les difficultés que rencontrent les seniors pour constituer leur dossier d'entrée en EHPAD

PRÉCONISATION N°3 : VIEILLIR DANS UN LOGEMENT ADAPTÉ À SES BESOINS

- Mettre en place un plan de communication sur les aides pour l'adaptation au logement pour tous les habitants de 55 ans et plus en développant un partenariat avec Soliha qui réalise des « tournées de l'autonomie » et dans ce cadre peut venir présenter les dispositifs existants (à l'issue d'un évènement communal avec les seniors, par exemple)
- Communiquer dans le bulletin municipal sur des expérimentations d'habitations intergénérationnelles

LES SENIORS

ET LE BIEN VIEILLIR

PRÉCONISATION N°1 : FACILITER LA MOBILITÉ ET DÉVELOPPER LE LIEN SOCIAL

- Communiquer sur la navette mise en place par le CCAS
- Communiquer sur le dispositif SORTIR + et développer le partenariat avec la Carsat
- Lancer une réflexion pour proposer un taxi solidaire (véhicule PMR avec prise en charge au domicile)
- Faire remonter la nécessité de créer un réseau de transport en commun sur



Soutenir la réalisation des démarches administratives

LE PORTAGE DE REPAS À DOMICILE



Afin de permettre le maintien à domicile des personnes âgées de plus de 65 ans ou des personnes handicapées dans l'incapacité de préparer leur repas, le Centre communal d'action sociale (CCAS) de la commune organise depuis de nombreuses années un Service de portage de repas à domicile. Ce service est assuré par un prestataire lié par contrat dans lequel sont prévus notamment des impératifs de qualité nutritionnelle, un encadrement de la tarification dans le temps, une veille sociale en relation avec le CCAS.

Depuis le mois de novembre 2023, suite à une mise en concurrence réglementaire, la prestation est assurée par le Groupement Elixir (élaboration et conditionnement des repas) basé à Brest et un service dédié de La Poste en ce qui concerne le transport et la délivrance des repas.

Pour répondre au mieux à toutes les situations financières des Plougonvelinois souhaitant bénéficier de cette prestation, le Conseil d'administration du CCAS, soutenu financièrement en totalité à ce jour par la commune, a décidé lors du Conseil d'administration du mois d'octobre 2023, de mettre en œuvre une participation sociale permettant une tarification prenant en compte le niveau des revenus.

A titre d'information

- Les frais de livraison sont individualisés et peuvent bénéficier d'un avantage fiscal de 50% dans le cadre du Service à la personne.
- Le tarif maximum affiché est un tarif à prix coûtant pour le CCAS.

LES DOSSIERS DE DEMANDE SONT À ÉTABLIR EN MAIRIE.

Le dernier avis d'imposition est exigé pour la mise en œuvre d'une tarification adaptée aux revenus. A défaut de production de ce document, le tarif maximum mentionné sur le tableau sera appliqué.

TARIFICATION APPLICABLE À CHACUN SELON LE NIVEAU DE REVENUS

	Supérieur à 25 000 €	Entre 15 701 € et 25 000 €	Entre 10 400 € et 15 700 €	Inférieur à 10 400 €
Participation sociale	0,00 €	1,00 €	2,00 €	3,50 €
Repas à 5 composantes + pain	8,78 €	7,78 €	6,78 €	5,28 €
Repas à 5 composantes	8,53 €	7,53 €	6,53 €	5,03 €
Repas de régime + pain	10,85 €	9,85 €	8,85 €	7,35 €
Frais de livraison	3,47 €			
Collation du soir	1,35 €			

ENFANCE ET JEUNESSE

Accueil de loisirs et périscolaire : rue Mezou vilin
Tél : 02 98 48 27 54 / Mail : maison.enfance@plougonvelin.fr

L'ANNÉE 2024 A ÉTÉ RICHE, avec un accueil périscolaire qui a atteint jusqu'à 140 enfants chaque soir. En parallèle, environ 70 enfants ont bénéficié chaque jour de l'Accueil de loisirs les mercredis et les vacances, avec des dizaines de thèmes abordés et des centaines d'activités proposées.

Cette année encore nous avons organisé deux séjours estivaux, permettant aux enfants de vivre des expériences enrichissantes en dehors du cadre scolaire et familial.



UN CHANGEMENT SIGNIFICATIF a eu lieu avec le départ de la crèche dans ses nouveaux locaux, ce qui a ouvert la voie à des travaux de réaménagement des espaces. L'objectif étant d'augmenter notre capacité d'accueil et de rendre les lieux plus fonctionnels et adaptés aux besoins des enfants.

Depuis la rentrée scolaire 2024, des changements se sont produits également dans la dénomination de nos accueils, L'Île aux Pitchounes devient **Ti Bugaligoù**, tandis que la crèche est rebaptisée **Ti Breizhoù**. L'espace jeunes lui prend le nom de **Ti d'Jeunes**.

UNE NOUVELLE VERSION DE NOTRE LOGICIEL est active depuis septembre 2024, permettant aux familles de pointer la présence de leurs enfants de manière instantanée et sécurisée.

Enfin, après quelques années passées avec trois lieux d'accueils différents, nous nous réjouissons d'annoncer que 2025 marquera le retour de tous les groupes d'enfants au sein de la maison de l'enfance. Ce projet de regroupement vise à favoriser les échanges entre les enfants et à créer un environnement plus cohérent et agréable pour tous, familles comme professionnels.

Nous sommes impatients de mettre en œuvre ces changements et de poursuivre notre mission : **offrir aux enfants un cadre sûr, stimulant et enrichissant.**





BÉNÉVOLES - AIDE AUX DEVOIRS

L'accueil périscolaire propose une aide aux devoirs gratuite pour les enfants fréquentant la garderie du soir.

Vous avez du temps libre ? Venez agrandir notre équipe de bénévoles !

De façon régulière ou ponctuelle, les lundis et/ou jeudi de 17h à 17h30 et/ou de 17h30 à 18h.

Pour les élèves du CP au CM2.

Renseignements : 02 98 48 27 54
ou maison.enfance@plougonvelin.fr



ALSH

L'accueil de loisirs est ouvert du lundi au vendredi de 7h à 19h les mercredis et vacances scolaires.

Inscriptions via le portail famille sur Internet (pour une première inscription, contacter la maison de l'enfance).

Facturation selon le quotient familial.

Retrouvez notre programme d'activité sur le site internet de la commune ou sur notre page Facebook.

ACCUEIL PÉRISCOLAIRE

L'accueil périscolaire est ouvert les jours d'école de 7h à 8h30 et de 16h15 à 19h. Un goûter est offert aux enfants.

Facturation au quart d'heure selon le quotient familial.

L'accueil périscolaire propose une aide aux devoirs sur inscription.

JEUNESSE 12 - 17 ANS

L'espace Ty d'jeunes est désormais ouvert tous les après-midis pendant les vacances scolaires de 14 à 17h.

Retrouvez l'actualité de l'espace jeunes les réseaux sociaux espace.jeunes.plougonvelin

Pour toute nouvelle inscription, remplir un dossier d'adhésion avec sa cotisation annuelle de 9€.

Renseignements et inscriptions :
espacejeunesplougonvelin@hotmail.com

BABY-SITTERS

Afin de faciliter la mise en relation entre parents et baby-sitters nous disposons d'une liste de personnes disponibles pour encadrer des enfants.

Vous souhaitez figurer sur notre liste de baby Sitter ? Contactez-nous !

Renseignements au 02 98 48 27 54 ou maison.enfance@plougonvelin.fr

LE CONSEIL MUNICIPAL DES JEUNES

Une nouvelle fois, **LES CMJ** ont fait preuve d'assiduité
lors des cérémonies patriotiques

Commémoration du 80^{ème} anniversaire
de la libération de Plougonvelin,
au musée-mémoires 39-45



Les Journées de la mémoire maritime au Cénotaphe



**12 d'entre eux ont souhaité faire un an
supplémentaire de mandat.**



Commémorations du 8 mai 1945

L'ESPACE KÉRAUDY

Tél : 02 98 38 00 38 / Mail : accueil@espacekeraudy.com / www.espacekeraudy.com

Horaires d'accueil : du mardi au vendredi : 10h - 12h et 14h - 18h. Samedi : 10h - 12h

Les jours de spectacles : 45 minutes avant le début de la représentation.

Danse classique

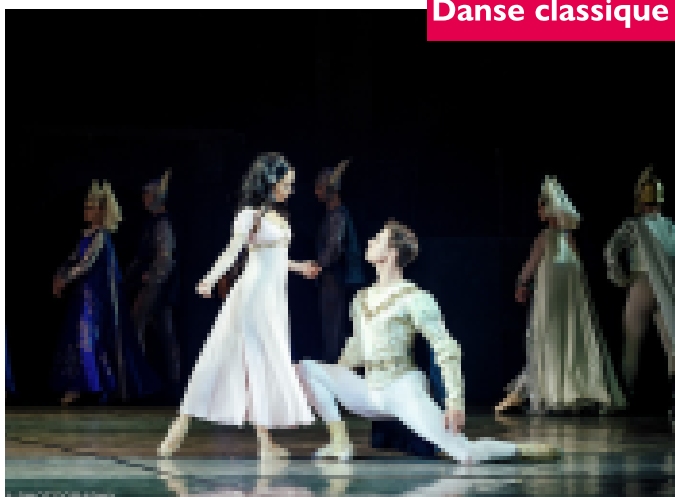

Dimanche 19 janvier à 16h00

ROMÉO ET JULIETTE

Le Grand Ballet de Kiev

Connue de tous comme l'une des plus célèbres histoires d'amour, celle de Roméo et Juliette est aussi l'une des plus tragiques. Il existe d'innombrables pièces de théâtre, films et comédies musicales autour de cette œuvre mais l'interprétation la plus célèbre est le ballet de Sergueï Prokofiev présenté ici par le Grand Ballet de Kiev.

La chorégraphie livre tout le faste et la violence où truculence et beauté se mêlent, restituant la passion du drame de Shakespeare.

Tarifs : 30 € (normal), 28 € (réduit), 25 € (abonné), 16 € (-12 ans)

Vendredi 31 janvier à 20h30

ETIENNE FLETCHER

Il se dégage de l'univers d'Étienne Fletcher quelque chose de résolument touchant. De douces égratignures dans la voix, l'auteur-compositeur-interprète trouve les mots, les bons, pour traduire en chansons la vie, la mort, et ce qui respire entre les deux. Étienne Fletcher propose un spectacle intime allant du rock au blues, du folk au pop, et portant en son cœur la fierté francophone de l'Ouest canadien.

Tarifs : 15 € (normal), 13 € (réduit), 11 € (abonné), 8 € (-12 ans)

Musique



Musique classique



Dimanche 2 février à 16h00

ORCHESTRE NATIONAL DE BRETAGNE

Ensemble Avel Breizh - Octuor à Vents

A l'époque de Mozart, l'octuor à vent était l'un des ensembles les plus populaires. Les octuors jouaient souvent lors de fêtes, dans les tavernes et parfois, comme nous le dit Mozart lui-même, sous les fenêtres en guise de sérénade. Depuis, l'octuor est resté dans le répertoire classique et a été repris par de nombreux compositeurs.

Tarifs : 20 € (normal), 18 € (réduit), 15 € (abonné), 8 € (-12 ans)

Samedi 8 février à 20h00

VÉRONIQUE GALLO

Femme de vie

Après le succès de « vie de mère » et plus de 300 dates de tournée, la comédienne et humoriste belge revient avec son nouveau spectacle « femme de vie ». Véronique Gallo décortique avec humour et émotion, la quarantaine au féminin ! La charge mentale, les enfants qui grandissent, les parents qui vieillissent, la peau qui se relâche, les bouffées de chaleur, la perfection qu'on s'impose, la pression d'être en couple, l'image que l'on a de soi, les injections au Botox.

Tarifs : 43 € (normal), 37 € (réduit)



Humour

**Spectacle
d'ombres musical
Dès 5 ans**



Mercredi 12 février à 15h00

LES GRAINES OUBLIÉES

Ladylike Lily

Un spectacle mêlant théâtre d'ombres et conte musical. Une ode à l'écologie au féminisme et à la liberté.

En quête d'un remède pour sa mère, Lily fouille dans les vieux livres d'histoire et de botanique. Elle se rend compte que des pages ont été arrachées. Une nuit, un crapaud lui révèle un secret : il existe quelque part, loin de la ville, une sorcière capable de soigner grâce au pouvoir des plantes. La petite fille se met alors en route, et découvre un monde jusqu'alors bien caché. Un univers sauvage, végétal et merveilleux.

Tarif unique : 8 €. Placement libre

Dimanche 16 février à 16h00

SECRET DE FAMILLE

C'est dans une comédie de mœurs haletante, drôle et moderne qu'on retrouve pour la première fois réunis sur scène Xavier Deluc et Valérie Kaprisk.

Pierre a élevé seul son fils Quentin. Ce dernier doit épouser Clémence, une jeune femme superbe, dont il est follement épris ! Seulement voilà, la belle Clémence n'est pas si pressée de se marier, et ceci pour une raison toute simple, elle n'est pas amoureuse du fils... mais du père !

Tarifs : 30 € (normal), 28 € (réduit), 25 € (abonné),

Dernières places

Théâtre



Danse classique



Dimanche 23 février à 16h00

LE LAC DES CYGNES

Le Grand Ballet de Kiev

Le Grand Ballet de Kiev est un ensemble de danse classique ukrainienne dont les membres sont issus des meilleures écoles de ballets du pays.

Chef-d'œuvre classique intemporel, symbole du ballet romantique, le Lac des Cygnes, ballet le plus joué au monde, continue d'enchanter des générations de spectateurs.

Le Lac des Cygnes nous plonge dans la folle histoire d'amour du Prince Siegfried et de la Princesse Odette. Cette dernière est prisonnière du célèbre sort du magicien Rothbart : elle se transforme en cygne le jour et redevient femme la nuit.

Tarifs : 30 € (normal), 28 € (réduit), 23 € (abonné),
16 € (-12 ans)



Théâtre
Tout public
Dès 10 ans

Samedi 1^{er} mars à 20h30

LE MALADE IMAGINAIRE

Collectif Citron

Parce qu'on peut tomber brusquement amoureux ou malade, parce qu'on peut tomber aisément dans les mailles d'une pensée fallacieuse, trompeuse, dictée par les soi-disant savants, parce que le malade n'est pas toujours celui qu'on croit... Le Collectif Citron presse l'œuvre de Molière et en extrait l'émancipation d'une jeunesse qui a le courage de s'affranchir d'une autorité paternelle égocentrique..

Tarifs : 20 € (normal), 18 € (réduit), 15 € (abonné),
 10 € (-12 ans)



Folk jazz
poétique

Vendredi 28 mars à 20h30

MARION RAMPAL

Dans le cadre du festival La Caravane.

Artiste remarquée du Jazz français - Victoire du Jazz 2022-, elle trace sa route de songwriter à travers une écriture singulière.

Marion Rampal a toujours été une empêcheuse de chanter en rond. Trop follement éprise de la musique pour la ranger dans des boîtes étanches, elle n'en a jamais fait qu'à sa tête, qu'elle garde aussi près des étoiles que du cœur.

Tarifs : 20 € (normal), 18 € (réduit), 15 € (abonné),
 8 € (-12 ans)

Vendredi 7 mars à 20h30

TANGUY PASTUREAU

Un monde hostile (pour un coeur tendre)

Menaces de mort sur les réseaux sociaux, agressivité dans les rapports humains, coup de couteaux qui partent à tort et à travers, harcèlement scolaire et vente libre des doudounes sans manches : le monde est hostile. Spectacle organisé par Arsenal Productions
 Billetterie en ligne sur le site arsenal-prod.com et sur l'ensemble réseaux Leclerc, Fnac, Carrefour, Cultura, Auchan etc.

Tarif unique : 36 €



Théâtre

Jedi 3 avril à 20h30

BÉRANGÈRE KRIEF

Sexe

Bérenère Krief questionne avec humour notre consommation de la sexualité.

Dans une société en pleine « sex-récession », elle apporte un nouvel éclairage et un regard sensible sur la place du désir dans notre éducation qui prône souvent plus la prévention que l'extase.

Tarifs : 30 € (normal), 28 € (réduit), 25 € (abonné),



Humour
à partir de 16 ans

Vendredi 11 avril à 20h30
PIERRE-EMMANUEL BARRÉ
Come-back

« COME-BACK » : une pièce de Pierre-Emmanuel Barré (avec des effets visuels, des sons et tout ça hein !) 2031, ça y est : Pierre-Emmanuel Barré est has-been. Pour revenir sur le devant de la scène, il décide de créer un nouveau spectacle. Mais pour dire quoi ?

Informations et réservations PMR au 02 98 43 68 38 et sur www.arsenal-prod.com. **Tarifs : 32 €**



Dimanche 27 avril à 16h00
LA LEÇON

Théâtre du corps Pietragalla - Derouault

Après « Les chaises ? » et « M. & Mme Rêve », Marie-Claude Pietragalla et Julien Derouault continuent d'explorer l'univers théâtral d'Eugène Ionesco.

« La leçon » est pour le Théâtre du Corps une nouvelle expérience autour du verbe dansé, explorant le langage et le corps en mouvement.

Dans ce drame comique, le professeur est à la fois professeur de danse, d'arithmétique, de philologie ou de linguistique. Il est même chorégraphe ou chef d'orchestre.

Tarifs : 30 € (normal), 28 € (réduit), 25 € (abonné), 16 € (-12 ans),



Vendredi 16 mai à 20h30
ENSEMBLE MATHEUS
Bach and Beatles

« Bach and Beatles », concert conçu comme un véritable dialogue vivant entre baroque et moderne, nous invite sur la route de l'imaginaire.

Aussi différents que ces deux univers sonores puissent paraître au premier abord, pop et baroque forment un couple fascinant : ils sont unis par une curiosité constante, un esprit visionnaire et une sensualité subtile. Dans le cadre du projet d'éducation artistique et culturel "Prélude" porté par l'Ensemble Matheus, des élèves de l'école de Musique d'Iroise seront invités à monter sur scène en première partie de ce concert.

Tarifs : 30 € (normal), 28 € (réduit), 25 € (abonné), 16 € (-12 ans)



Vendredi 4 juillet à 20h00
APÉROTOMANIE

Cie Dérézo

L'apéritif est un rituel conséquent de la vie sociale, particulièrement en France. C'est un temps à part qui conjugue jeu social et expériences culinaires, un moment détendu, qui, au-delà de sa fonction de « mise en appétit » est une réactualisation de l'idée de partage.

Forme hybride d'apéritif et de théâtre, Apérotomanie réunit ainsi 40 convives autour d'un grand comptoir où deux interprètes préparent et servent des amuse-bouches chargés de saveurs et de sens.

Tarifs : 15 € (normal), 13 € (réduit), 11 € (abonné), 8 € (-12 ans)

EXPOSITIONS



DU 25 JANVIER AU 8 MARS FESTIVAL PLUIE D'IMAGES, 20^{ÈME} ÉDITION

Thème de l'édition 2025 : "Etre Ailleurs"

Depuis 2004, le festival "Pluie d'Images" rythme la vie culturelle de Brest et de sa région avec une programmation d'expositions de photographes professionnels et amateurs.

La photographie investit ainsi chaque année de nombreuses structures culturelles, maisons pour tous, bibliothèques et écoles du pays de Brest.

Le festival "Pluie d'images" ce sont aussi des rencontres avec les artistes, des lectures, des ateliers.

Toute la programmation :
www.festivalpluiedimages.com

Du 14 mars au 28 avril

**JEAN-CLAUDE THECKES
ET CHRISTIAN AUDRIN**

Jean-Claude Theckes, photographe

Cette exposition est le fruit de plusieurs années de travail. Chacune de ces photos est l'expression de mes émotions et de mes impressions.

Passionné depuis mon adolescence « petit labo dans la cave », je n'ai cessé de m'intéresser à la photographie.

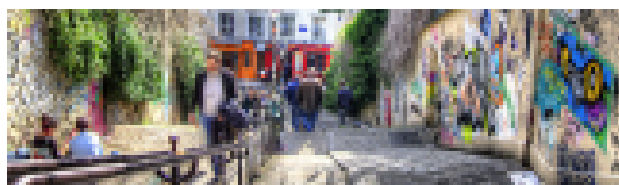

Christian Audrin, photographe animalier

Naturaliste de terrain amateur depuis mon plus jeune âge grâce à mon père, j'ai consacré beaucoup de mon temps libre à parcourir les milieux naturels les plus variés avec un goût marqué pour les milieux humides.

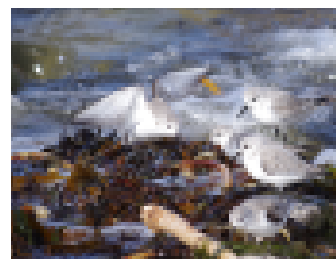
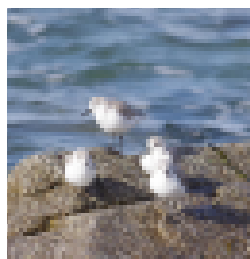

ATELIER

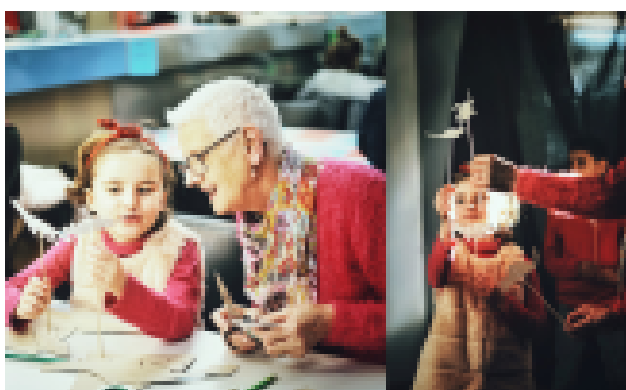

Mercredi 12 février de 10h à 12h

ATELIER D'INITIATION À L'OMBRE

Atelier parents - enfants à partir de 8 ans.

A l'occasion de son spectacle « Les Graines Oubliées » l'artiste Ladylike Lily vient nous proposer un atelier de découverte des ombres.

Vous allez apprendre à vous familiariser avec : le jeu de marionnettes d'ombres, la création de personnages et décors d'ombres, l'utilisation des marionnettes en mouvement avec une source de lumière.

Tarif : 15 € par enfant

LA MÉDIATHÈQUE

Tél : 02 98 38 03 83 / Mail : mediatheque@espacekeraudy.com / www.mediatheque-plougonvelin.fr
 Horaires d'accueil : Lundi : 11h - 12h / Mardi : 16h30 - 18h30 / Mercredi : 10h - 12h et 14h30 - 18h30
 Jeudi : 11h - 12h / Vendredi : 17h30 - 19h / Samedi : 10h30 - 12h30

LES ANIMATIONS DE LA MÉDIATHÈQUE EN 2024

80^{ÈME} ANNIVERSAIRE DE LA LIBÉRATION

EXPOSITION LES ACQUIS DE LA LIBÉRATION

À l'occasion des 80 ans de la libération de Brest, la médiathèque a présenté une exposition prêtée par la BDF sur les acquis de la libération et du CNR.



CONFÉRENCE DE GILDAS PRIOL

Toujours à l'occasion des 80 ans de la libération, l'association Lire chez Nous et la médiathèque ont accueilli Gildas Priol pour une conférence sur la libération de Brest et la poche du Conquet en avril.



ÉCHANGES AVEC LA BIBLIOTHÈQUE DÉPARTEMENTALE DU FINISTÈRE

La médiathèque a la chance de pouvoir compter sur le soutien de la Bibliothèque Départementale du Finistère (BDF)

> Nous avons réalisé 3 échanges de documents en plus des navettes mensuelles, et renouvelé 300 livres adultes, 300 livres jeunesse, 300 CD et 260 DVD. Les livres restent à la médiathèque un an et demi en moyenne, les DVD et CD restent 9 mois.

> La médiathèque a emprunté cette année 2 modules d'animation "**Tapis de lecture**" : La chèvre biscornue et Roulé le loup. Cela permet de changer de support de contes pour les petits des classes de maternelle, les bébés lecteurs et les petits de la crèche.

> Nous avons également emprunté **un module d'animation Lili Brouette** qui a permis aux enfants des classes de cycle 3 de mener à bien une chasse au trésor dans la médiathèque et de mieux se familiariser avec le rangement des documents.

> **L'igloo de la BDF** a offert aux petits lecteurs pendant toute la période estivale, non un havre de fraîcheur, mais une "cabane" pour s'installer confortablement pour lire et rêver.

ATELIER SCRABBLE

L'association Lire chez Nous a organisé 3 ateliers Scrabble début 2024, réunissant 5 à 6 personnes pour jouer le lundi après-midi. Cette animation a été reprise par une autre association de la commune. Cela ne se fait plus à la médiathèque depuis la rentrée de septembre.

BRADERIE

Régulièrement, la médiathèque achète de nouveaux documents et pour ne pas craquer, il est nécessaire d'en enlever autant. Nous vendons les livres retirés des collections et les livres que les usagers nous donnent. Cela nous permet d'abonder le budget achat de livres de la médiathèque. Cette année, le budget supplémentaire a permis de donner un coup de frais dans les documentaires bretons et dans les BD adultes et tout public.

ANIMATIONS MANUELLES

Décorations de Pâques, phare St Mathieu, Halloween, Noël, Bracelet brésilien, Origamis, Hérisson, Bracelets...

Colleen, alternante à la médiathèque, a tout au long de l'année, organisé des animations manuelles. Ces animations saisonnières donnent un petit air de fête à la médiathèque et rassemblent un grand nombre de familles très heureuses de trouver un temps de partage intergénérationnel.

Cet été, Colleen a notamment organisé des animations aux petits et grands pour occuper quelques après-midis pluvieux.

Pendant la première semaine des vacances d'octobre, la médiathèque a proposé des animations tous les jours, dont un atelier hérisson par les bénévoles de Lire chez nous et des animations de déco autour du thème d'Halloween.



OCTOBRE : LE MOIS DE L'IMAGINAIRE

Dans le cadre du mois de l'imaginaire, en octobre, les médiathèques de la CCPI se sont associées pour proposer un programme d'animations complet, destiné à mieux faire connaître cette littérature.

Des animations ont eu lieu dans presque toutes les médiathèques de la CCPI autour de la thématique avec un programme commun.

À la médiathèque de Plougonvelin, nous avons mis en place une exposition, une soirée pyjama et 2 sessions de jeux, une en soirée et une en fin d'après-midi (Dixit et Les Loups-garous de Thiercelieux).



LA MÉDIATHÈQUE À LA PLAGE



Tous les mardis après-midi de l'été, Claire et Colleen ont mis à disposition des livres de boîtes à livres aux estivants. Une façon de faire connaître la médiathèque et de participer à la diffusion des livres.

ESCAPE GAME

"Quel super héros êtes-vous pour la planète ?"

La CCPI a proposé, en avril, par l'intermédiaire de la société Emergence une escape game pour amener le public à réfléchir à son empreinte carbone.

L'HEURE DES HISTOIRES, SOIRÉES PYJAMAS

Un visiteur inattendu est venu à la rencontre de nos petits lecteurs en cette fin d'année. Le Père Noël est venu raconter des histoires aux enfants fréquentant la médiathèque.

SPECTACLES

PETITE MARÉE, spectacle "Caillou" de Sylvie Manbo, proposé par l'ADAO en avril. 25 tout petits ont profité de ce conte plein de poésie.

GRANDE MARÉE nous a apporté le conteur David Tormena et son sac à histoires en novembre. Un chouette moment de partage entre petits et grands.



PRÉSENTATIONS -DÉDICACES

> L'association Lire chez Nous a invité M. Clochard à venir présenter son livre "Immersion" à la médiathèque en mai.

> Louise de Keyras est venue, en mars, nous présenter son livre témoignage sur l'accompagnement de ses parents dans la **maladie d'Alzheimer**.

> Monsieur Norbert André est venu dédicacer son livre **Les vies de Brest** à la médiathèque sur l'invitation des bénévoles de l'association Lire chez Nous.

> M Eveillard nous a présenté le **grand dictionnaire des saints et saintes de Bretagne** auquel il a collaboré, et dédicacé son livre sur les **romains d'Armorique**.

LA MÉDIATHÈQUE EN JANVIER

Horaires d'ouverture page 24

lundi	mardi	mercredi	jeudi	vendredi	samedi
30	31	1 	2 La médiathèque est fermée	3 Ouvert 10h30-12h00	4 Ouvert 10h30-12h00
6	7	8	9 Maison de retraite à 15h	10	11
13 Bébés lecteurs à 10h30	14	15	16	17	18
20	21	22	23	24	25 Atelier crochet à 14:30
27 Bébés lecteurs à 10h30	28	29	30 Rencontre autour des livres à 18h30 au bar Le Cap Quest	31 Crèche à 9:30	1

A ne pas manquer :
Exposition de Calligraphie du 28 février au 26 mars



ESPACE AQUATIQUE TRÉZIROISE

Tél : 02 98 38 06 11

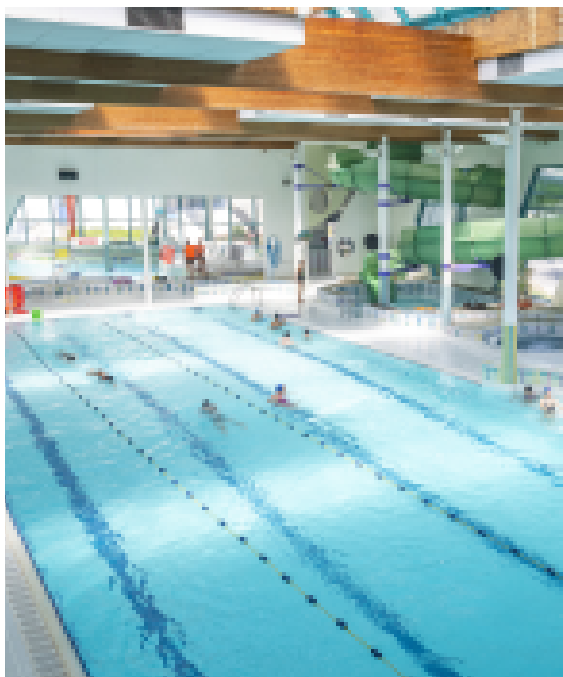

UN DOUTE SUR LE NIVEAU DE VOTRE ENFANT ?

Nous proposons des tests de niveau
les mercredis à 18h45 et samedis à 17h45.



Toute l'équipe de la Tréziroise vous
souhaite ses meilleurs vœux 2025 !

HORAIRES À PARTIR DU 6 JANVIER :

Lundi : 14h00 – 19h00

Mardi : 12h00 - 14h00 / 17h00 – 21h00

Mercredi : 14h00 - 19h00

Jeudi : 12h00 - 14h00 / 17h00 – 19h00

Vendredi : 12h00 - 14h00 / 17h00– 21h00

Samedi : 14h00 - 18h00

Dimanche & Fériés : 9h00 - 13h00 / 14h00 - 18h00

*Evacuation des bassins 15 minutes avant la fermeture de
l'établissement

SALLE CARDIO :

Lundi : 10h00 – 20h30

Mardi : 10h00 - 20h00

Mercredi : 10h00 - 21h00

Jeudi : 10h00 - 20h00

Vendredi : 10h00 - 21h00

Samedi : 10h00 - 18h00

Dimanche & Fériés : 9h00 - 13h00 / 14h00 - 18h00

AGENDA DU MOIS DE JANVIER :

Vendredi 3 : aquavague de 14h15 à 15h15

Lundi 6 : Reprise des cours de natation du 2^{ème} trimestre

Lundi 13 : Ouverture des inscriptions aux stages d'hiver,
à partir de 4 ans.

PAYS D'IROISE COMMUNAUTÉ

LA DÉCHÈTERIE DE TOUL IBIL

Nouveaux horaires en 2025 :

- > Basse saison du 01/10 au 30/04
- > Haute saison du 02/05 au 30/09
- > Fermeture le mardi toute l'année

Horaires d'ouverture jusqu'au 30/04

- > Du lundi au samedi (sauf mardi) : 10h - 12h et 14h - 18h
- > Dimanche : 10h - 12h



RAMÈNE TA COQUILLE

Pays d'Iroise Communauté renouvelle cet hiver la collecte des coquillages. Les habitants pourront déposer leurs coquillages jusqu'au 31 janvier dans 23 points de collectes situés sur les communes et dans les déchèteries. Les coquillages seront valorisés en compost qui sera distribué en mai en déchèterie.

Points de collecte à Plougonvelin :

- > Déchèterie de Toul Ibil
- > Point d'apport volontaire du Trez-Hir (parking devant l'Office de Tourisme)

ECHU !

Le mois sans tabac, c'est désormais toute l'année. Consultations gratuites : vendredi 10 janvier 2025, puis le vendredi de chaque mois : de 9h00 à 12h, à la mairie du Conquet, et de 13h30 à 16h30 à Ploudalmézeau (salle Clés des champs, place au blé).

Sur RDV au 02 98 84 94 86 / social@ccpi.bzh



DU NOUVEAU À L'OFFICE DE TOURISME

Il y a eu du bruit, de la poussière, mais nous sommes ravis de proposer aux habitants de la commune et visiteurs de tous horizons un espace plus agréable et moins énergivore.

Le bureau a connu plusieurs mois de travaux en 2024, financés par Pays d'Iroise Communauté, qui ont porté sur l'isolation, le chauffage, le vitrage, l'éclairage et la ventilation.

Situé à l'Hippocampe sur la belle plage du Trez-Hir, on y trouve, à tout moment de l'année : des cartes, des guides gratuits, et bien-sûr des conseils personnalisés sur les nouveautés que proposent les acteurs touristiques.

Depuis 2024, l'Office de tourisme Iroise Bretagne est engagé dans une **démarche Qualité** qui va se dérouler sur plusieurs années, et qui permettra d'améliorer encore ses services.

La fresque décorative de l'OTIB a disparu durant les travaux mais une nouvelle valorisation sera étudiée en 2025.



PHARE SAINT-MATHIEU

FIN DES TRAVAUX ET NOUVELLES ANIMATIONS

Le phare de Saint-Mathieu a bénéficié d'une belle rénovation intérieure : rambarde sécurisée, fût rénové avec un enduit au lait de chaux, et un meuble restauré dans la chambre de veille.

En janvier, ne manquez pas les visites **Il faut défendre Saint-Mathieu** tous les samedis à 12h, et **Naufrages en mer d'Iroise** à 16h30 :

- **Il faut défendre Saint-Mathieu** : Plongez dans l'histoire des fortifications de la région, des structures Vauban au mur de l'Atlantique. Depuis le sommet du phare une visite commentée permet d'observer les points de repères et d'appréhender l'histoire de la structure défensive du territoire.

- **Naufrages en mer d'Iroise** : Revivez les tragédies maritimes qui ont marqué notre territoire. Entre les multiples conflits qui se sont succédés au fil du temps, et la force des courants entraînant les navires dans une zone escarpée et parsemée de récifs, bien des hommes ont péri tandis que d'autres ont vu leur navire sombrer.

En plus des visites à thème, le phare reste ouvert pour des visites commentées sans réservation.

OUVERT DU 7 JANVIER AU 7 FÉVRIER
les mercredis et samedis :
de 10h30 à 13h et de 14h à 17h30

réservations pour les visites à thèmes :
phares@iroise-bretagne.bzh
+ d'infos : www.phares-iroise.bzh

BUREAU D'INFORMATION TOURISTIQUE DU TREZ-HIR

Ouvert en janvier : du lundi au vendredi
de 9h30 à 12h30 et de 14h à 17h.
Fermé le jeudi

Tél : 02 98 38 38 38

Mail : tourisme@iroise-bretagne.bzh
+ d'infos : iroise-bretagne.bzh



Arnaud Dubois, directeur de l'Office de tourisme Iroise Bretagne et les deux salariées permanentes, Pamela Robin et Rose Marie Coulombel.

OPPOSITION

Énergies nouvelles Plougonvelin (ENP)



Vivement 2026 !

Hormis la trêve estivale offerte par les Jeux Olympiques de Paris, l'année 2024 aura connu de nombreux soubresauts politiques qui nous ont amenés plusieurs fois dans l'isolement. Profitons-en d'ailleurs pour reconnaître le civisme des Plougonvelois qui s'est traduit par une très forte participation à ces élections. Bravo !

A l'heure où nous rédigeons ces quelques lignes, le gouvernement en place ne tient visiblement qu'à un fil et un autre aura peut-être pris la place quand vous lirez cet article : ainsi va notre vie politique nationale du moment ! Ce climat politique actuel reflète néanmoins les vives inquiétudes d'une grande partie de la population et traduit également la fracture entre les territoires urbains et les territoires ruraux de plus en plus délaissés.

Cette agitation politique nationale, combinée à la situation financière du pays, pourrait avoir rapidement des conséquences concrètes, en particulier s'agissant des finances locales, avec le spectre d'une baisse des dotations ou des subventions, comme celles du conseil départemental notamment.

Espérons que ce contexte permettra à la majorité d'ouvrir les yeux quant à nos équipements les plus dispendieux, comme la piscine, résultat d'une vision mégalomane d'un autre âge, où nous engloutissons tous les ans plus de 800k€ (remboursement du bâtiment et subvention d'équilibre à l'exploitant) alors que 80% des entrées sont celles de personnes extérieures à Plougonvelin ! Chez Énergies Nouvelles Plougonvelin, nous pensons que nos dépenses doivent d'abord profiter aux Plougonvelinois !

Au moins, diront les optimistes, en cette période de tensions budgétaires à venir, cet équipement représente une belle variable d'ajustement, sous réserve de prendre des décisions courageuses, qui permettront de retrouver une marge de manœuvre pour s'attaquer à des chantiers prioritaires : la rénovation globale du complexe du Trémeur et la constitution d'une réserve foncière afin de permettre à nos jeunes l'accès à la propriété sur leur commune de cœur.

Faisons également le vœu, à l'heure où nous constatons une accélération des travaux d'aménagement du bourg, d'une meilleure association de la population à la conception des projets. La majorité actuelle applique encore la bonne vieille méthode de l'entre-soi sur les projets, avec une ou deux réunions publiques en guise d'information, alors qu'aujourd'hui de plus en plus de municipalités modernes coconstruisent leurs projets avec leurs administrés via des groupes de travail et une vraie concertation. L'intelligence est toujours meilleure quand elle est collective !

Enfin, pour conclure, un message à nos jeunes : n'hésitez pas à venir sur les futures listes électorales qui vont se constituer durant cette année 2025 pour les élections municipales de 2026. Le monde de demain, c'est le vôtre ! Alors venez le construire : environnement, accès à la propriété, équipements pour la jeunesse...!

Bonne et heureuse année 2025 à tous ! Bloavezh mat d'an holl !

Énergies Nouvelles Plougonvelin

Gwen Rioual, Jocelyne Poirson, Pierre-Yves Le Dreff, Pascal Le Moigne,
Philippe Thomas

CAP Plougonvelin – Décembre 2024



Bilan 2024 : Agir face aux défis climatiques et préparer l'avenir de Plougonvelin

L'année 2024 a été marquée par des événements climatiques majeurs sur notre continent, notamment en Espagne et en Europe centrale, soulignant l'urgence et l'importance d'une action locale préventive face au changement climatique. À Plougonvelin, nous avons observé des initiatives municipales, mais certaines décisions appellent à une réflexion approfondie sur nos priorités collectives.

Investissements municipaux : des choix à reconsidérer

Depuis le début de son mandat la majorité municipale a fait le choix d'allouer prioritairement des fonds significatifs à des équipements sportifs. C'était l'axe principal de son mandat. Bien que le soutien au sport soit important, ces investissements auraient dû être différés au profit de projets plus urgents et devenus au fil des années prioritaires, en particulier la préparation aux défis climatiques, l'évolution de l'urbanisme, la redéfinition des flux de transports individuels & collectifs, l'auto-production énergétique...

La fin de mandat qui s'annonce n'est pas favorable au lancement de nouvelles initiatives d'ampleur ni de révisions majeures d'objectifs. Pourtant il faut le faire : la mécanique climatique infernale qui se déploie n'attendra pas que nous nous décidions à agir enfin avec force et détermination.

Préparation aux risques de submersion marine

Lors du conseil municipal d'avril 2024, une présentation de la CCPI a mis en lumière les risques de submersion au TrezHir, confirmant une des vulnérabilités de cette zone face à la montée des eaux telle que nous l'avions annoncée. Malgré ces informations, les mesures concrètes pour interdire les constructions dans les zones à risque et renforcer les infrastructures de protection restent insuffisantes. Nous sommes satisfaits de voir enfin l'expérimentation avec les ganivelles mais il faut aller plus vite, plus loin et plus fort.

Gestion des infrastructures vieillissantes

La piscine municipale, plus que vieillissante, nécessite de faire des choix. Ne rien avoir décidé en six ans revient en fait à la condamner. L'absence de débat public sur ce sujet important laisse les habitants dans l'incertitude quant à la continuité de ce service essentiel mais qui nous coûte extrêmement cher.

Conclusion : Construire ensemble l'avenir de Plougonvelin

En cette dernière année complète avant les prochaines élections municipales de 2026, l'avenir de notre commune dépend de notre capacité à faire des choix réfléchis & collectifs. Chaque décision structurante prise aujourd'hui impactera la qualité de vie de nos enfants et notre adaptation aux défis climatiques et sociaux qui s'annoncent. L'absence de décision ne peut être que négative pour nous tous.

C'est pourquoi il est essentiel que chaque citoyen se sente acteur des orientations de Plougonvelin. Vos idées, vos retours, et votre engagement dans les consultations publiques, les débats et les échanges avec vos élus sont primordiaux pour construire une commune qui répond à vos attentes tout en anticipant les défis à venir. Rejoignez-nous dans ce dialogue constructif pour défendre des projets qui protègent nos côtes, préservent nos terres, soutiennent nos associations et bâtissent une communauté soudée et tournée vers l'avenir. Ensemble, nous avons les clés pour faire de Plougonvelin une commune qui se renforce face aux défis et qui prépare un avenir solide pour tous.

Philippe RIS, élu Cap Plougonvelin, <https://philippe-ris.fr>

ASSOCIATIONS

LE JARDIN PARTAGÉ



TAMM HA TAMM

Tamm Ha Tamm s'engage pour l'environnement en organisant dans la commune :

- Des ateliers jardin
- L'entretien de la cabane à don
- Des ciné-débat
- Des conférences
- Des fresques climat
- Des groupes de réflexion ...

Les ateliers jardin ont lieu le samedi de 10h à 12h, ouverts à tou.te.s et annoncés dans le bulletin municipal.

L'équipe des bénévoles de la cabane à don la vide, nettoie, trie et range tous les derniers jeudi du mois de 13h30 à 17h.

Par ces actions nous souhaitons favoriser le jardinage au naturel, la chasse au gaspillage, les échanges créant du lien entre les habitants.

Contact : collectif.tammhatamm@gmail.com

Site : <http://www.tamm-ha-tamm.org>

MARC'H MOR

Piv a lavar ar wirionez ?

Saig ha Soaz a zo ur c'houblad tud kozh o vevañ en ur un ti-soul truezik, pell diouzh ar bourk. Hirio ar paour-kaezh Soaz a zo gwall drubuilhet, fall kenañ eo ar jeu gant he gwaz, triwec'h bloaz ha tri-ugent.

Oc'h ober e dalaroù emañ, war a seblant.

Galvet he deus ar medisin hag an aotrou person.

Ardedisin a erru da gantañ, (un oto zo gantañ). Lakaat e zorn er gwele-kloz, teñval-sac'h e oa e-barzh : « O, va Doue benniguet, hemañ a zo marv » !

Eme ar medisin en ur serriñ buan-ha-buan dor ar gwele-kloz.

Neuze, a-greiz-tout e klevet mouez disterik Saig :

« N'on ket, n'ont ket...n'on ket marv evit c'hoazh » !

- Ro peoc'h 'ta, genaoueg, ar medisin a oar gwelloc'h egedout-te, alato !

A respont dezhañ an hini gozh.

Qui dit la vérité ?

Un couple d'anciens, Saig et Soaz, vivent dans une modeste maison au toit de chaume, loin du bourg. Aujourd'hui, la pauvre Soaz est très inquiète. Son mari, trois fois 6 et trois fois 20 ans, ne va pas bien du tout. Il est à l'agonie, semble-t-il.

Soaz fait venir à son chevet le recteur et le médecin. C'est le médecin qui arrive le premier (il a une voiture). Dans l'obscurité du lit clos, il pose la main sur Saig : « Oh, mon dieu ! Celui-ci est mort », s'écrit-t-il, en refermant vivement la porte du lit clos.

Et l'on entend, soudain, la voix à peine audible de Saig :

"Non, non... je ne suis pas mort pour encore".

- Tais-toi donc, imbécile, le médecin sait mieux que toi, tout de même ! » lui répond la vieille femme.

Hervé Lossec



L'association Repair Café Iroise s'inscrit dans le cadre de la défense de l'environnement.

Ses objectifs s'articulent autour de la promotion d'une consommation responsable, en contribuant à la diminution de la production de déchets.

Elle propose un espace convivial d'échanges entre citoyens lors des ateliers proposés autour de la réparation collective d'objets du quotidien. Lors de ces manifestations, des bénévoles assistent gratuitement les particuliers (visiteurs) pour diagnostiquer et réparer les pannes de leurs objets ; ceci, dans une logique d'accompagnement et de partage de savoir-faire.

En fonction des besoins et des compétences des bénévoles de l'association, des séances sont animées dans divers domaines : l'informatique, l'électroménager, la couture, l'affûtage et la réparation des vélos.

L'année 2025 sera l'occasion de lancer la **grainothèque**, une bourse de graines et de semences autour desquelles les mains vertes pourraient partager leurs expériences.



CONTACT

contact@repair-cafe-iroise.fr
Tél : 07 77 93 54 04
Président : M. Dimayale VITA



4 SÉANCES MENSUELLES

2 séances REPAIR CAFÉ par mois (sauf juillet, août et décembre) :
le 2^{ème} mercredi et dernier samedi de 15h à 19h.

2 séances COUP DE MAIN INFORMATIQUE par mois (sauf juillet, août et décembre) :
le 1^{er} dimanche 10h-12h.
le 3^{ème} mercredi 14h-16h.

LES PINCEAUX RONDS

STAGE ENFANTS (8 - 12 ans)
Pendant les vacances de février
Confection d'un carnet de voyage



LUNDI 10 ET MARDI 11 FÉVRIER

1^{er} groupe : de 9h45 à 11h45
2^{ème} groupe : de 14h à 16h

Pas de thème imposé. Gravure sur polystyrène, peinture acrylique, découpage, collage, crayon etc.

Le matériel sera fourni et les enfants repartiront avec leur réalisation. Le stage aura lieu à Plougonvelin (salle à déterminer). Tarif : 28 € matériel compris

INSCRIPTIONS

eliane.bergot@orange.fr

ÉVÈNEMENTS ASSOCIATIFS

1^{ER} SEMESTRE 2025



SAMEDI 19 ET DIMANCHE 20 AVRIL
COURSE CYCLISTE PENN AR BED



DU 7 AU 9 JUIN
LE FESTIVAL D'ARMOR

1^{er} Tournoi International de Football
41^{ème} édition



DIMANCHE 15 JUIN

LA LITTORALE - Association Ty Bonheur

- > Trail 21 km, course 10 km
- > Randonnées 9 - 13 et 16 km
- > Mini-randonnées historiques
- > Courses enfants dans les douves
- > Repas sur réservation

Contact : tybonheur.bzh@gmail.com

inscriptions sur <https://www.sportinnovation.fr>

VENDREDI 27 ET SAMEDI 28 JUIN

OUEST'IVAL - Association Ty Bonheur

A l'enclos des moines de la Pointe Saint-Mathieu. Au programme : Soldat Louis, Alee & Mourad Musset, DUN3S, Camino, Mouss et Hakim, Toukan-Toukän, Nuttea, Flagrants Delires, CALI, Sergent Garcia...

Billetterie sur :

<https://my.weezevent.com/ouestival-1>



ET AUSSI

Le carnaval des écoles (dimanche 23 mars) - les 60 ans de l'USP

Tous à l'eau (samedi 24 mai), Le Challenge du bout du monde (samedi 31 mai)...

EN JANVIER À PLOUGONVELIN

Liste non-exhaustive

SAMEDI 11 JANVIER

Fest'Iroise

A l'Espace Kéraudy

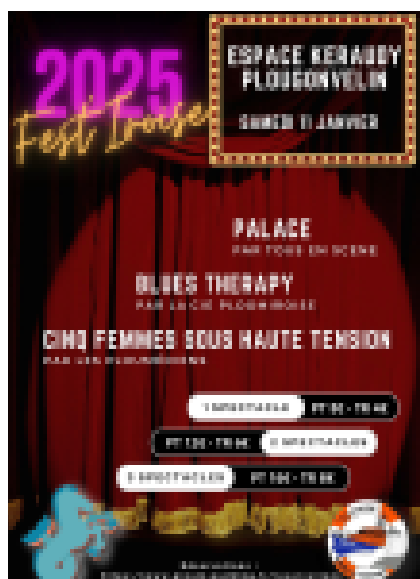

VENDREDI 17 JANVIER

18h30 : Voeux du maire

A l'Espace Kéraudy

L'ensemble des habitants est convié



DIMANCHE 19 JANVIER

16h00 : Roméo et Juliette

Le Grand Ballet de Kiev

A l'Espace Kéraudy

Tarifs : 30 € (normal), 28 € (réduit),
25 € (abonné), 16 € (-12 ans)

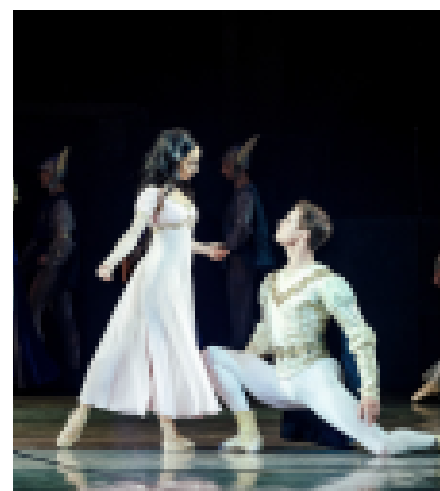

VENDREDI 31 JANVIER

20h30 : Etienne Fletcher

A l'Espace Kéraudy

Tarifs : 15 € (normal), 13 € (réduit),



DE JANVIER À MAI

Prix des lecteurs

"Du vent dans les BD"

A la médiathèque



**VISITE DU PHARE
SAINT-MATHIEU ET DU MUSÉE**

les mercredis et samedis :

de 10h30 à 13h et de 14h à 17h30

